

HOLBÆK KAJAK KLUB

Overnatningsmuligheder ved Sejerøbugten, Isefjorden og Roskilde Fjord

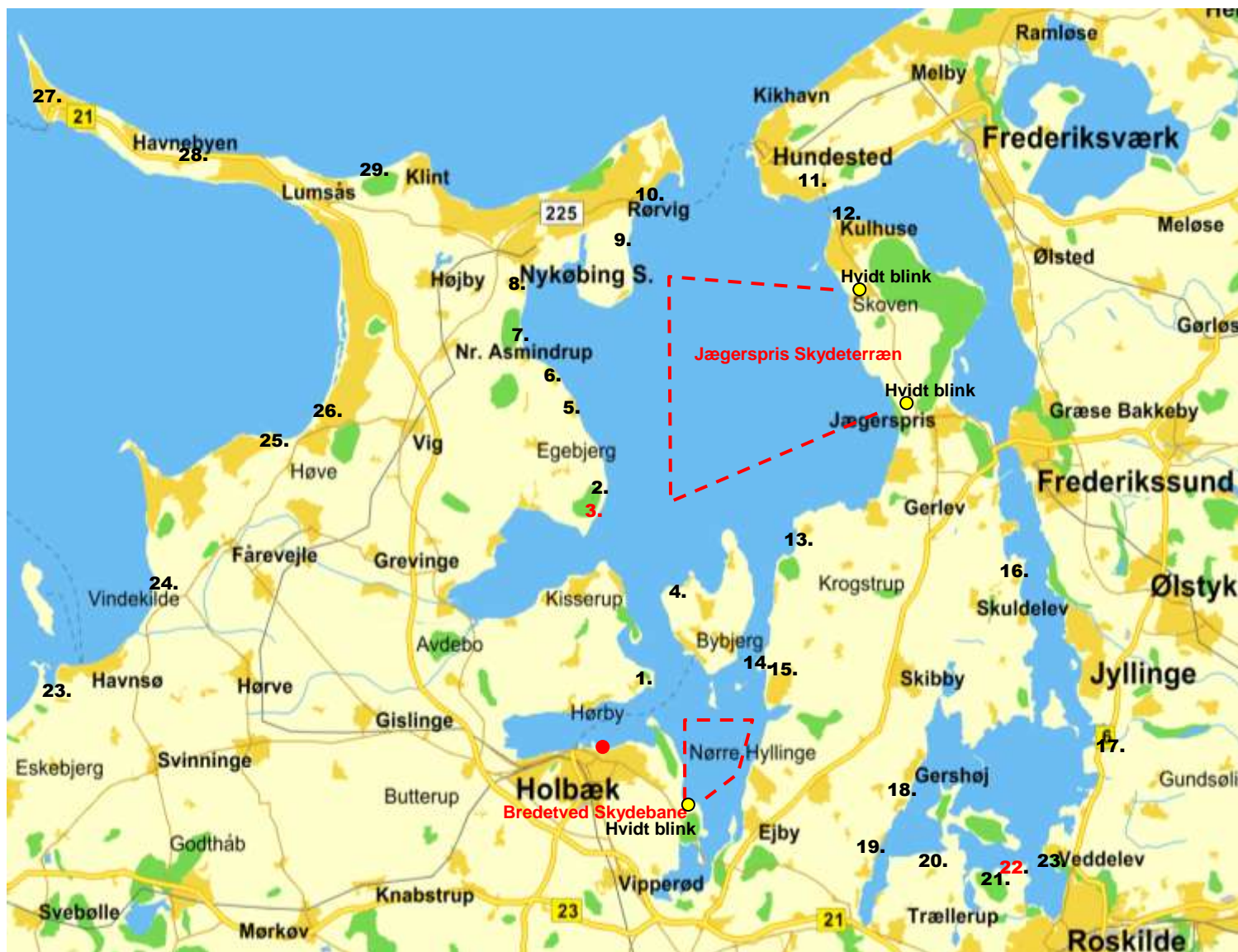

Skydeområde med sejladtsforbud. Når der skydes ud over fjorden markeres området med hvidt blink og så er det ikke tilladt at ro ind i området. Overtrædelse af forbuddet får alvorlige konsekvenser. Begge skydeområder administreres af Jægersprislejren. Kontakt 47 56 73 73 lok. 311/312.



holbæk
KAJAK KLUB

Gode rastepladser

GPS-koordinaterne er dér hvor rasteplassen ligger.



Shelteren ved skydebanen i Rørvig.

Bognæs Broen

Bognæs broen er en rigtig god rasteplass med borde og bænke. Et godt sted at holde pause, men der kan forekomme en del støj fra lystsejlerne, som ligger ved broen.

Ejer: Skov- og Naturstyrelsen.

Faciliteter: Borde og bænke og bålplads.

GPS: N 55° 44,981'
Ø 11° 46,178'

Sandskredet, Kongsøre Skov

Den bedste rasteplass ved Isefjorden, ligger lige ned til vandet som et rekreativt område med badebro og flere borde og bænke, samt grillpladser. Der er få hundrede meter til toilet og vand. Der kan godt være mange brugere på det store område.

Ejer: Skov- og Naturstyrelsen

Faciliteter: Borde og bænke, grill- og bålpladser, toilet og vand.

GPS: N 55° 48,812'
Ø 11° 43,360'

Strandhusene/Kildehusene

En meget fin østvendt rasteplass bag den lille betonmole. Der er borde og bænke flere steder på pladsen. Det er også muligt at overnatte på pladsen.

Ejer: Skov- og Naturstyrelsen/Beboerforeningen.

Faciliteter: Borde og bænke samt bålplads.

GPS: N 55° 52,961'
Ø 11° 40,080'



Skansehage og Korshage

Begge steder lægger man ind for at nyde naturen. **Skansehage:** I bugten, hvor der har været karantænestation og der nu er feriekoloni. Mellem feriekolonien og stranden mod Hundested ligger den gamle skanse fra Englands-krigene og et stykke inde i landet ligger det gamle tingsted.

Korshage: Læg ind, hvor isefjorden munder ud i Kattegat. Området er et fantastisk naturområde.

Faciliteter: Toilet og vand.

Skansehage

GPS: N 55° 57,254'
Ø 11° 47,138'

Korshage

GPS: N 55° 58,500'
Ø 11° 46,168'

Kyndbyværket

Der er gode rasteplasser både syd og nord for Kyndbyværket, men værket giver ikke den bedste udsigt. Syd for Kyndbyværket ved foden af den store bakke er der en fin lille plads til overnatning og rast.

Ejer: Kyndbyværket.

Faciliteter: Ingen.

GPS - Nord: N 55° 48,940'
Ø 11° 53,660'

GPS - Syd: N 55° 48,329'
Ø 11° 52,851'

Vellerup Vig

Hele vigen er et flot og specielt naturområde og dermed velegnet til rast, men gå kun i land, hvor der ikke er siv. Det er fint at lægge ind ved det "lyserøde hus" og ved den gamle campingplads. Kyndeløse nordmark er også et meget fint sted til en pause. Læg ind ved den lille betonmole syd for Vellerup Vig.

Ejer: Frederikssund Kommune.

Faciliteter: Ingen.

GPS: N 55° 43,602'
Ø 11° 51,289'

Bakkerne ved Kyndeløse

Lige neden for de store bakker ved Kyndeløse er der en meget fin rasteplass. Gå en tur op på bakken for at nyde udsigten over Inderbredningen.

Ejer: Lejre Kommune.

Faciliteter: 1 sæt borde og bænke.

GPS: N 55° 42,462'
Ø 11° 50,454'

Herslev

Pladsen ligger skønt ved siden af Herslev Lystbådehavn. Fine forhold til udsætning og rast.

Ejer: Lejre Kommune.

Faciliteter: Shelter, borde og bænke, bålplads. Toilet og vand ved havnens servicebygning.

GPS: N 55° 40,633'
Ø 11° 59,189'

Klinten ved Møllekrogen

Læg ind under klinten og gå op på toppen for at nyde udsigten. Man kan altid finde læ ved Klinten.

Ejer: Frederikssund Kommune.

Faciliteter: Ingen.

GPS: N 55° 44,101'
Ø 11° 59,632'

Eskildsø

Pladsen ligger ved den gamle klosteruin, det højeste punkt på nordsiden af Eskildsø. Læg ind ved anløbsmolen og gå syd om gården på Eskildsø og op til ruinen. Et dejligt sted med en flot udsigt over Roskilde Fjord

Ejer: Skov- og Naturstyrelsen.

Faciliteter: borde og bænke.

GPS: N 55° 44,288'
Ø 12° 04,658'

Skoven ved Kulhuse

Meget fin rasteplass ved starten af sommerhusområdet.

Ejer: Beboerforeningen.

Faciliteter: Borde og bænke.

GPS: N 55° 55,754'
Ø 11° 57,746'

Ordrup Næs

Under ture i Sejerøbugten er det en god ide, hvis turen er langs kysten, at lægge ind ved Ordrup Næs for at holde pause. Bedste sted er i bugten ud mod Sejerø. Inde i bugten er der fin sandstrand at gå i land ved og græs at raste på. Gå en tur ud mod spidsen af næsset inden kajakturen fortsætter.

Ejer: Beboerforeningen Ordrup Næs.

Faciliteter: Ingen.

GPS: N 55° 50,524'
Ø 11° 21,824'

Overnatningssteder ved Isefjorden

GPS-kordinaterne er dér hvor lejrpladsen ligger.



Lejrpladsen ved Stokkebjerg.

Nr. 1. Bognæs Skov

Hele Bognæs Skov er frilejrplads, hvor der kan overnattes frit i skoven. En fantastisk plads, hvor der kan forekomme en del støj fra lystsejlerne, som ligger ved bådbrøen, så hold lidt afstand til dette område.

Ejer: Skov- og Naturstyrelsen

Faciliteter: Ingen ud over bålplads. Pladsen er østvendt, ingen aftensol.

GPS: N 55° 44,981'
Ø 11° 46,178'

Nr. 2. Kongsøre Skov

Den bedste plads ved Isefjorden, ligger lige ned til vandet et par hundrede meter nord for Sandskredet, men også en meget velbesøgt plads, hvor der kan forekomme en del støj.

Ejer: Skov- og Naturstyrelsen

Faciliteter: Bålplads, toilet og vand. Pladsen er østvendt, ingen aftensol

GPS: N 55° 48,861'
Ø 11° 43,490'

Nr. 3. Kongsøre Skov (for grupper)

En stor plads, som ligger i og ved "Den gamle grusgrav" 100 meter syd for pakeringspladsen, et fantastisk område. Benyt den sydligste del af pladsen, hvor der er mest morgensol, her er også let at komme i land på stenstranden..

Ejer: Skov- og Naturstyrelsen
Overnatning skal bestilles på Ud i Naturens hjemmeside.

Faciliteter: Bålplads, toilet og vand. Pladsen er næsten helt lukket, lidt morgensol, ingen aftensol.

GPS: N 55° 48,612'
Ø 11° 43,159'

Opdateret den 14-03-14

Nr. 4. Orø Strand

Adresse: Stænget 46, 4300 Holbæk. Pladsen er en del af Naturskolen Orø Strand.

Ejer: Naturskolen, Orøstrand.
Tlf. 59 47 00 04.

Faciliteter: 8 p. shelter, bålplads, toilet og vand. Pladsen er nordvendt, lidt morgen og aftensol.

GPS: N 55° 47,167'
Ø 11° 47,547'

Nr. 5. Stokkebjerg Skov

Frilejrplads, som ligger inde bag "Lommestenen". En meget fin plads i skøn natur, men uden faciliteter.

Ejer: Skov- og Naturstyrelsen

Faciliteter: Ingen. Pladsen er østvendt, ingen aftensol.

GPS: N 55° 51,106'
Ø 11° 42,800'

Nr. 6. Unnerud Huse

Pladsen ligger 25 meter fra stranden oppe bag træerne. En fin plads med læ, men med få faciliteter.

Ejer: Odsherred Kommune
Tlf. 59 66 66 66.

Faciliteter: Bålplads og toilet. Pladsen er ret stor, ligger højt og østvendt.

GPS: N 55° 51,978'
Ø 11° 42,009'

Nr. 7. Strandhusene/Kildehusene

En meget fin østvendt rasteplads bag den lille betonmole. Der er borde og bænke flere steder på pladsen. Det er også muligt at overnatte på pladsen.

Ejer: Skov- og Naturstyrelsen/Beboerforeningen.

Faciliteter: Bålplads. Pladsen er østvendt, ingen aftensol.

GPS: N 55° 48,961'
Ø 11° 40,080'

Opdateret den 14-03-14

Nr. 8. Nykøbing Havn

Pladsen ligger ved skydebanen. Der kan forekomme en del støj dels fra lystbådehavnen og lidt trafikstøj fra Egebjergvej.

Bad og toilet ved Nykøbinghallen på den anden side af vejen. Der kan også overnattes ved Nykøbing Roklub, husk at kontakte roklubben inden.

Ejer: Odsherred Kommune
Havnefogeden: Lars Kenneth Holm
Vagthavende: 21 77 93 76.

Faciliteter: Shelter, bålplads, toilet og vand.

Pladsen er østvendt, ingen aftensol.

GPS: N 55° 54,737'
Ø 11° 40,327'

Nr. 9. Skydebanen Rørvig

Pladsen ligger i den sydlige ende ved skydebanen inde bag fyrretræerne. Pladsen er meget fin med shelter og borde og bænke, men ligger langt fra alt. Det er også muligt at overnatte ude ved Fjordstien, men den benyttes flittigt af gående og cyklende.

Ejer: Odsherred Kommune
Tlf. 59 66 66 66.

Faciliteter: Shelter og bålplads. Vand kan hentes ved friskolens hal (uden-dørs vandhane). Pladsen ligger lidt åbent, men der kan findes læ.

GPS: N 55° 55,762'
Ø 11° 45,034'

Nr. 10. Rørvig Havn

Rørvig Havn er et meget populært ferieområde. Der er ingen lejrplads ved havnen, men havnefogeden kan kontaktes via telefonen. Han anviser/fortæller, om og hvor der kan overnattes ved havnen. Er der arrangementer, kræmmermarked, kapsejlad eller andre arrangementer, kan der ikke overnattes på havnen. Det er ikke populært at lægge ind til stranden for at overnatte i området. Se også rastemulighederne ved Skansehage.

Ejer: Odsherred Kommune
Havnefogeden: Lars Kenneth Holm
Vagthavende: 21 77 93 76.

Faciliteter: Grillhytte, toilet og vand. Pladsen er sydvendt, lidt morgensol.

Opdateret den 14-03-14

Overnatningspladser ved Isefjorden

GPS-koordinaterne er dér hvor lejrlpladsen ligger.

Nr. 11. Sølager Strand Camping

Adresse: Sølagervej 3, Hundested.
Tlf.: 47 93 93 62.
Pladsen ligger ud til vandet med udsigt mod Kulhuse og Alholm. En fin plads med gode faciliteter og nem adgang fra vandet. Indskrivning inden teltet tages frem. Der kræves Campingpas for overnatning, godt kr. 100.- pr. telt.

Ejer: Jette og Keld Palmberg.

Faciliteter: Trestjernet campingplads med lille proviantudsalg. Pladsen ligger sydvendt i læ, minimal udsigt til vandet.

GPS: N 55° 568,545'
Ø 11° 530'

Opdateret den 14-03-14

Nr. 12. Kulhuse

Adresse: Skansevej 5, Kulhuse. Pladsen ligger oppe på skrænten over stejlepladsen. Der må påregnes en del støj fra vejen. Stejlepladsen kan benyttes med telt, husk at spørge først. Vand og toilet på Kulhuse Kro.

Ejer: Frederikssund Kommune.
Tlf. 47 35 10 00.

Faciliteter: 8 p. shelter, bålplads, toilet og vand.

GPS: N 55° 56,092'
Ø 11° 54,625'

Opdateret den 14-03-14

Nr. 13. Kyndby Huse

Adresse: Kyndbyvej 88, Kyndby.
Pladsen ligger på den anden side vejen til Kyndbyværket oppe på bakken lige uden for Kyndbyværkets hegn. Lidt besværlig landgang.

Ejer: Frederikssund Kommune.
Tlf. 47 35 10 00.

Faciliteter: Ingen. Pladsen er vestvendt, lidt morgensol.

GPS: N 55° 48,545'
Ø 11° 52,870'

Opdateret den 14-03-14



Stranden ved Kyndby Huse

Nr. 14. Hammer Bakker

Shelteren ligger lidt op ad vejen til færgen, og kan tydeligt ses fra vejen. Ikke mulighed for at telte.

Ejer: Københavns Statsskovdistrikt.
Tlf. 44 35 00 35.

Faciliteter: 8 p. shelter, bålplads og toilet. Pladsen ligger i læ og derfor ikke megen udsigt til vandet, ingen morgen- og aftensol.

GPS: N 55° 45,235'
Ø 11° 51,071'

Opdateret den 14-03-14

Nr. 15. Hammergården

Adresse: Hammer Bakke 13, Skibby.
Pladsen er også hjemsted for Hammer Bakke Kajakklub.

Ejer: Hammergården.
Tlf. 61 65 53 49.

Faciliteter: Bålplads og toilet. Morgen- og aftensol.

GPS: N 55° 45,260'
Ø 11° 51,497'

Landgang:
GPS: N 55° 45,173'
Ø 11° 51,314'

Opdateret den 14-03-14

Top 3-ture på Isefjorden

Kulhuse eller Sølager Strand til Kikhavn.

Sæt ud fra kysten og ro i god afstand til kysten frem mod Hundested Havn. Ved Hundested Havn søges godt væk fra havnekajen på grund af refleksbølger. Efter Hundested Havn kan man komme rimelig tæt på kysten. Fortsæt til Kikhavn, eller mod Liseleje. Under turen tilbage lægges ind til kysten lige efter Hundested Fyr, ved den store trappe, for at besøge Knud Rasmussens hus. Denne tur kan også udgå fra Rørvig Havn hvor der ros til Skansehage, hvor der krydses mod den nordlige ende af Hundested Havn, hvorefter turen og kysten følges til Kikhavn eller Liseleje.

Kongsøre til Nykøbing.

Sæt ud fra Stranden ved Sandskredet og følg kysten et kort stykke, derefter søges godt ud i fjorden for passage af Marinestationen, lige efter Marinestationens mole kan der atter søges ind til kysten, som følges helt frem til Strandhusene, hvor der bliver meget lavvandet. Kysten følges i passende afstand frem til Annebreg og Psykiatrihospitalet, hvor kajakerne vendes for at ro tilbage til Strandhusene for at holde pause. Efter pausen fortsættes tilbage til Kongsøre.

Inderbredningen rundt.

Sæt ud fra Holbæk Kajak Klub og ro mod Kirsebærholmen. Alt efter vindretningen vælges om turen skal fortsætte mod Langø eller Marinestationen. Forslaget følger kysten mod Marinestationen. Efter Kirsebærholmen søges godt ud i fjorden på grund af sten og ringe vanddybde, hold kursen omkring 2m-kurven. Ved Marinestationen kan man komme tæt ind under land frem til Bredetved Skydebane, hvor der atter skal søges godt ud på fjorden helt frem til hagen i den sydlige del af Eriksholm Skov. Hagen skal passeres i god afstand, Derefter sættes kursen mod Munkholmbroen eller der krydses over til draget til Bramsnæs. Draget ved Bramsnæs er et godt sted at lægge ind til for at holde pause. Efter pausen fortsættes uden om Bramsnæs og lidt ind i den smukke Brasnæs Vig. Efter Brasnæs Vig fortsættes op langs Hornsherredskysten, hvor der er god vanddybde helt ind under land. Hvis pausen er udskudt, kan pladsen under Kyndeløse Bakker være et godt sted til en pause. Bakken er 31 meter høj og giver en flot udsigt over Inderbredningen. Ved Vellerup ros en tur rundt i vigen, som er et meget flot naturområde. Efter Vellerup Vig, fortsætte langs kysten til Rønø kan passeres nord om, derefter syd om Lindholm og Langø inden der krydses til Kirsebærholmen og tilbage til Holbæk Kajak Klub. Der kan eventuelt lægges ind til Bognæs for en pause inden de sidste tre kilometer ind til Holbæk Kajak klub.

Overnatningssteder ved Roskilde Fjord



Nr. 12. Kulhuse

Adresse: Skansevej 5, Kulhuse. Pladsen ligger oppe på skrænten over stejlepladsen. Der må påregnes en del støj fra vejen. Stejlepladsen kan benyttes med telt, husk at spørge først. Vand og toilet på Kulhuse Kro.

Ejer: Frederikssund Kommune.
Tlf. 47 35 10 00.

Faciliteter: 8 p. shelter, bålplads, toilet og vand.

GPS: N 55° 56,092'
Ø 11° 54,625'

Nr. 16. Skuldelev Strand

Pladsen ligger ved stranden ca. 400 meter syd for Skuldelev Havn. En meget fin plads med en flot solopgang. Der er bålplads ved shelteren.

Toilet og vand er på den anden side af vejen.

Ejer: Frederikssund Kommune.
Tlf. 47 35 10 00.

Faciliteter: Shelter 1 x 4 p. Toilet, bålplads og drikkevand.

GPS: N 55° 47,528'
Ø 12° 03,342'

Nr. 17. Salvadparken

Adresse: Salvadparken Roskilde Fjord. Pladsen ligger ved Hove Å, men også tæt ved Roskildevvej. Der må ros op ad åen til pladsen. En velbesøgt plads, hvor der kan forekomme en del støj blandt andet fra Roskildevvej.

Ejer: Roskilde Kommune.
Tlf. 46 31 37 03.

Faciliteter: Shelter 2 x 8 p. Toilet, bålplads og drikkevand.

GPS: N 55° 43,284'
Ø 12° 06,730'

Nr. 18. Gershøj

Adresse: Gershøjvej 84, Skibby. Pladsen ligger lidt syd for Gershøj Havn, godt gemt inde bag træerne. Bålplads ved stranden. Pladsen er noget ujævn, shelteren ligger mellem stranden og P-pladsen og er noget misligholdt. Vand og toilet ved P-pladsen. Betragt pladsen som en plads uden ret mange faciliteter.

Ejer: Lejre Kommune Tlf. 46 46 46 46.

Faciliteter: Shelter 1 x 6 p. Toilet, bålplads og drikkevand.

GPS: N 55° 42,831'
Ø 11° 58,462'

Landgang
GPS: N 55° 42,801'
Ø 11° 58,512'

Nr. 19. Lyndby Strand - Lejre Havkajak

Adresse: Hornsherredsvej 202, Kr. Hyllinge. Pladsen ligger mellem "Det lille gule hus" og Jolleklubben med Vikingeskibene, lige op ad landevejen. Landgang ved "Det lille gule hus" som benyttes af Lejre Kajakklub.

Ejer: Lejre Kommune.
Tlf. 46 46 46 46.

Faciliteter: Borde og bænke, toilet og drikkevand.

GPS: N 55° 40,806'
Ø 11° 56,653'

Nr. 20. Herslev Strand

Adresse: Strandvej 10, Herslev. Pladsen ligger ved Herslev Strand og friluftsområde, der ligger ved siden af Herslev Lystbådehavn. Pladsen er meget stor og velbesøgt. Vand og toilet ved lystbådehavnen.

Ejer: Lejre Kommune.
Tlf. 46 46 46 46.

Faciliteter: Shelter 1 x 8 p. Toilet, bålplads og vand.

GPS: N 55° 40,610'
Ø 11° 59,205'



Nr. 21. Boserup Skov, Bregnebjerg

Adresse: Nordøstlige ende af skoven. Shelterplads ned til Kattinge Vig. Shelteren er meget benyttet og ikke i særlig god stand.

Ejer: Skov- og Naturstyrelsen.
Tlf. 59 31 80 16.

Faciliteter: Shelter 1 x 8 p. Toilet og bålplads.

GPS: N 55° 40,206'
Ø 12° 01,409'

Nr. 22. Boserup Skov

Adresse: Nordøstlige ende af skoven. Pladsen er forbeholdt FDF Spejderne, men kan frit benyttes, når spejderne ikke benytter den, hvis der er bestilt overnatning

Ejer: Skov- og Naturstyrelsen.
Tlf. 59 31 80 16.

Faciliteter: Shelter 3 x 8 p. Toilet og bålplads.

GPS: N 55° 40,137'
Ø 12° 02,435'

Nr. 23. Campingpladsen Vigen

Adresse: Baunehøjvej 9, Roskilde. Pladsen ligger ud til Roskilde Fjord med fin udsigt til Roskilde By. Man kan ikke selv bestemme, hvor teltet skal stå. Kontakt indskrivningen inden teltet tages frem. Der kræver Campingpas for at overnatte på arealet.

Ejer: Roskilde Kommune.
Tlf. 46 46 46 46.

Faciliteter: Trestjernet campingplads med lille proviantudsalg og Cafe.

GPS: N 55° 40,441'
Ø 11° 04,559'



Skov- og Naturstyrelsens pæl ved lejrepladserne, kan normalt ses fra vandsiden, når der er adgang fra vand, men det er ikke alle pladser der tilhører Skov- og Naturstyrelsen/ Ud I Naturen, sammen med påelen kan være fjernet.

Overnatningssteder ved Sejerøbugten/Kattegat

GPS-kordinaterne er dér hvor lejrpladsen ligger.

Der er ingen lejrpladser i den sydlige ende af Sejerøbugten, så der er kun campingpladserne. De mest oplagte lejrområder som f.eks. Nekselø, Ordrup Næs og Sommerlandet i Sejerøbugten er det ikke velsete overnatningssteder. Man må påregne at skulle forlade området, hvis teltet bliver slået op uden tilladelse.

Nr. 24. Havnsø Camping

Adresse: Vesterlyng Camping, Ravnholtvej 3, Føllenslev.
www.vesterlyng-camping.dk.
Tlf. 59 20 00 66

Outdoor Gateway Vesterlyng ligger på Vesterlyng Camping, smukt beliggende ved strand og store naturoplevelser. Havnsø Camping ligger et stykke fra vandet. Indskrivning inden teltet tages frem. Der kræves Campingpas for overnatning.

Ejer: Selvejende

Faciliteter: Trestjernet campingplads med lille proviantudsalg. Åbent fra uge 14 – uge 42.

GPS: N 55° 44,607'
Ø 11° 18,344'

Opdateret den 05.01.2014

Nr. 25. Sanddobberne

Adresse: DCU Camping Sanddobberne Kalundborgvej 28, 4534 Hørve
www.camping-sanddobberne.dk.
Tlf. 59 65 35 35.

Sanddobbernes Camping er beliggende bag sandrevlen, direkte ud til kysten. Ca. 100 m fra vandkanten. Der kræves Campingpas for overnatning på arealet. Ved siden af campingpladsen er en tidsbegrænset parkeringsplads med toilet. Det er lidt håbløst at sætte ud fra kysten, da området er ekstremt lavvandet.

Faciliteter: Campingplads med alle faciliteter.

Ejer: Dansk Camping Union.

GPS: N 55° 46,502'
Ø 11° 22,841'

Opdateret den 14-03-14



Nr. 26. Høve Camping

Adresse: Høve Strand Camping, Høve Stræde 17, Asnæs,
www.hoeve-camping.dk.
Tlf. 59 65 01 61

Høve camping ligger natursmukt kun 50 m fra strandkanten. Pladsen er ret primitiv og der må kun overnattes i telte.

Der kræves Campingpas for overnatning på arealet.

Faciliteter: 1 – 2 stjernet campingplads kun for telte. Pladsen ligger nord-vestvendt, lidt morgen og aftensol.

Ejer: Selvejende Institution

Faciliteter: Ingen

GPS: N 55° 50,771'
Ø 11° 29,446'

Opdateret den 14-03-14

Nr. 27. Telt- og shelterpladser Kanebjerg

Adresse: Gribenvej 53, Sj.Odde.
Hyggelig telt- og shelterplads. Morgenmad kan bestilles og spises på Våbenskolen - en oplevelse der rækker ud over det sædvanlige.

Adresse: Gribenvej 55, Sj. Odde.
Primitiv lejrplads på det militære område, ud mod Sejerøbugten. Skal på hverdage forlades kl. 8.00 - eller efter aftale med vagten på 59 32 31 00. Max én overnatning og to telte ad gangen. Kun bål på den anlagte bålplads.

Faciliteter: 8 p. shelter, bålplads og toilet. Pladsen er sydvestvendt og eksponeret for vestlige vinde, masser af både morgen og aftensol. Morgenmad kan ligeledes bestilles og nydes på Våbenskolen.

Ejer: Søværnets Våbenskole, Sj. Odde.

Information om de aktuelle adgangsf forhold kan fås ved henv.til vagten på tlf. 59323100.

GPS: N 56° 0,248'
Ø 11° 16,869'

Opdateret den 14-03-14

Nr. 28. Havnebyen Sj. Odde

Adresse: Østre Havnevej mellem 36 og 38, Sjællands Odde.

Pladsen er en græsmark øst for havnen, ganske tæt ved Kattegat med landgangsplads ved siden af stenmølen. Læ for vestlige, sydlige og sydøstlige vinde. Pladsen ligner nærmest en parkeringsplads.

Faciliteter: 8p shelter, teltplads, med bænke, vand. Wc, bad og grillplads findes 100 m vest for pladsen ved lystbådehavnen. 800 m til indkøb. Tidsbegrænset P-plads.

Ejer: Odsherred Kommune
Havnefogeden: Lars Kenneth Holm
Vagthavende: 21 77 93 76.

Landgang: N 55° 58,261'
Ø 11° 22,325'

GPS: N 55° 58,239'
Ø 11° 22,308'

Opdateret den 14-03-14

Nr. 29. Sonnerup Skov

Sonnerup skov er eneste lejrplads mellem Sjællands Odde og Rørvig. Der er godt nok to campingpladser ved Nykøbing S., men de ligger ikke ud til stranden. Teltpladsen ligger i den vestlige side af Sonnerup Skov lige ud til stranden med plads til 3-4 telte. Åben ild forbudt.

Faciliteter: Ingen. Pladsen er nordvendt, men både morgen- og aftensol.

Ejer: Skov- og Naturstyrelsen

GPS: N 55° 57,079'
Ø 11° 31,973'

Eller: N 55° 57,366'
Ø 11° 33,963'

Opdateret den 15-03-14



Udgangsteder ved Isefjorden

Hvor er det godt at starte en kajaktur



Holbæk Kajak Klub i Annekshavnen

Holbæk

Holbæk Kajak Klub

Holbæk Kajak Klubs base.

Vi sætter naturligvis ud fra vore egen bro i Anekshavnen bag den østlige del af trafikhavnen. Vores klubhus danner rammen om en velfungerende kajakklub, som har Holbæk Fjord og den inderste del af Isefjorden som sit daglige rovand.

Vand og toiletter i klubhuset.

Begrænsede overnatningsmuligheder. Nærmeste overnatning er på vandrehjemmet eller campingpladsen.

Proviand: Nærmeste supermarkeder (Irma). I byen ca. 1000 meter.

Holbæk Havn

Badestranden i det vestlige hjørne af trafikhavnen ved OKK-Center og det store åbne areal. Isætning fra sandstrand.

Gode parkeringsforhold.

Vand og toiletter ved badestranden.

Ingen overnatningsmuligheder.

Proviand: Nærmeste supermarkeder i byen ca. 500 meter (Kvikly Extra).

Holbæk Søbad (Holbæk Roklub)

Ca. 1 km. vest for byen.

Isætning fra strand og fra kajakbro.

Meget begrænsede parkeringsforhold. Vand, toiletter og bademulighed ved søbadet.

Overnatningsmulighed hos roklubben.

Proviand: Nærmeste supermarkeder i byen ca. 1000 meter.

Isefjorden vest

Tuse Næs, Hørby Havn

Isætning fra strand og fra slæbested over for Hørby Kro.

Gode parkeringsforhold.

Vand og toiletter på kroen.

Ingen overnatningsmuligheder.

Proviand: Nærmeste supermarkeder i Udby på Tuse Næs og Holbæk.

Audebo (fritidsfiskerhavnen)

I den nordlige ende af Audebodæmningen. Fra syd, er der indkørsel lige efter svinget. Isætning fra strand, kajakklub og slæbested.

Gode parkeringsforhold.

Vand men ingen toiletter.

Ingen overnatningsmuligheder.

Proviand: Ingen proviantmuligheder, kiosk på den anden side af vejen.

Kongsøre (Sandskredet)

Ved fritidsområdet Sandskredet.

Isætning fra stranden.

Gode parkeringsforhold.

Vand og toiletter ved parkeringspladsen. NB! Kun åbent i sommertiden.

Gode overnatningsmuligheder ved pladserne 2. og 3.

Proviand: Ingen proviantmuligheder.

Nykøbing Roklub

Ved lystbådehavnen. Isætning fra Roklubbens anlæg og kajakbro.

Begrænsede parkeringsmuligheder.

Vand og toiletter.

Overnatningsmulighed ved roklubben og plads 7.

Proviand: Nærmeste supermarkeder (Aldi og Brugsen) i byen ca. 1 km.

Rørvig Kajakklub

Kajakklubben ved indkørslen til havneområdet. Isætning fra strand eller kajakbro.

Gode parkeringsforhold.

Vand og toiletter på havnen (kode 1245).

Ingen officielle overnatningsmuligheder på/ved havnen, men det er muligt at overnatte på havnen kontakt havnefogeden eller kajakklubben.

Proviand: Nærmeste supermarkeder i byen ca. 1000 meter (benyt stien langs vandet).

Isefjorden øst

Munkholmbroen

På nordsiden af Munkholmbroens østside ved siden af ishuse, eller på den anden side af vejen ved parkeringspladsen. Isætning fra strand.

Gode parkeringsforhold.

Intet vand og ingen toiletter.

Ingen overnatningsmuligheder.

Proviand: Nærmeste supermarkeder i Holbæk 5 kilometer.

Ejby Havn

Isætning fra strand ved nordlige havnemole og fra slæbested i havnen.

Begrænsede parkeringsmuligheder.

Vand og toiletter på havnen.

Proviand: Nærmeste supermarkeder ca. 1000 meter (på vejen til havnen).

Hammer Bakke

Isætning fra strand på begge sider af færgemolen.

Rimelige parkeringsmuligheder.

Intet vand og ingen toiletter.

Overnatning i shelter 150 meter fra havnemolen.

Proviand: Ingen proviantmuligheder.

Jungedal

Ved nordsiden af Kyndbyværket ved vindmøllerne. Isætning fra sandstrand for enden af Jungedalsvej. Et godt sted at sætte ud fra til turen op gennem skydeområdet, når der er mulighed for det.

Gode parkeringsmuligheder.

Intet vand og ingen toiletter.

Proviand: Ingen proviantmuligheder.

Kulhuse

Isætning fra sandstrand vest for færgemolen.

Begrænsede parkeringsmuligheder.

Vand og toiletter på kroen.

Overnatning på lejrpladsen ca. 50 meter øst for kroen plads 12.

Proviand: Nærmeste supermarkeder (Brugsen) ca. 2000 meter. Kiosk ved kroen.

Sølager

Isætning fra strand ved færgemolen.

Rimelige parkeringsmuligheder.

Overnatning på campingpladsen ca. 100 meter fra færgemolen.

Intet vand og ingen toiletter ved færgemolen.

Proviand: Begrænset udvalg på campingpladsen.

Lynæs

Isætning fra kajaklubbens kajakbro.

Begrænsede parkeringsmuligheder i højsommeren ellers gode parkeringsforhold.

Vand og toiletter på havnen.

Proviand: Proviandmuligheder i Lynæs.

Hundested

Ca. 1000 meter syd for Hundested Havn mellem Hundested og Lynæs. Fra roklubbens areal. Isætning fra kajakbro.

Gode parkeringsforhold.

Overnatning på roklubbens arealer.

Proviand: I byen ca. 1000 meter.

Hundested Havn

Det er også muligt at sætte ud fra badestranden lige nord for færgehavnen (Hundested – Rørvig færgeren). Lidt besværlig udsætning.

Gode parkeringsmuligheder.

Proviand: I byen ca. 500 meter.

Udgangsteder ved Roskilde Fjord

Hvor er det godt at starte en kajaktur

Roskilde

Roskilde Roklub

I centrum af havnearealet. Isætning fra roklubbens bro. **Husk at spørge om lov først.**

Begrænset og besværlige parkeringsmuligheder ved udgangstedet, ellers gode parkeringsforhold ved vandrehjemmet/Vikingskibsmuseet. Vand og toiletter på havnen.

Proviand: Nærmeste supermarker i byen ca. 1000 meter.

Roskilde Fjord vest

Herslev Strand og Havn

Isætning fra kajakbro på havnen og fra stranden vest for havnen (Herslev Strand).

Gode parkeringsmuligheder.

Vand og toiletter på havnen.

Overnatning på lejrpladsen med shelter, plads 19.

Proviand: Ingen proviantmuligheder.

Gershøj Havn

Isætning fra stranden lige over for Gershøj Kro.

Gode parkeringsmuligheder.

Vand og toiletter på havnen.

Overnatning på lejrpladsen 200 meter syd for havnen, plads 16.

Proviand: Ingen proviantmuligheder i Gershøj.

Møllekrogen

Isætning fra stranden ved den gule gård øst for den lille havn.

Rimelige parkeringsmuligheder, men vis hensyn. Det er ikke velset, at benytte slæbestedet ved den lille bådklub.

Ingen vand men toiletter ved parkeringsarealet.

Ingen overnatningsmuligheder.

Proviand: Ingen proviantmuligheder ved Møllekrogen. Nærmeste proviantmulighed er Skibby (3 kilometer).

Skovbroen

Isætning fra strand ved færgemolen til Eskildsø.

Meget begrænsede parkeringsmuligheder i skoven. Parkering i skovkanten Intet vand og ingen toiletter.

Ingen overnatningsmuligheder.

Proviand: Ingen proviantmuligheder.

Skuldelev

Isætning fra lejrplads og strand ca. 500 meter syd for Skuldelev Havn.

Gode parkeringsmuligheder.

Vand og toilet på den anden siden vejen ved pladsen.

Meget fint overnatningssted, plads 15.

Proviand: Ingen proviantmuligheder.

Jægerspris Kajakklub

Neder Dråby eller Kignæs Lystbådehavn med kajakklub. Isætning fra kajakbro yderst på den nordlige mole, et godt stykke fra parkeringsarealet. Det er også muligt at benytte slæbestedet.

Gode parkeringsmuligheder.

Vand og toiletter på havnen.

Overnatning på kajakklubbens arealer, men spørg først.

Proviand: Ingen proviantmuligheder.

Vænget Jægerspris

Vænget for enden af grusvejer ved det lille bådelaug. Isætning fra strand ved bådelaug.

Begrænsede parkeringsmuligheder.

Der må læsses af og på ved havnen, men der må ikke parkeres ved havnen.

Parkering ved indkørslen til havnen

Ingen overnatningsmuligheder.

Proviand: Ingen proviantmuligheder.

Roskilde Fjord øst

Veddelev Kajakklub

Isætning fra kajakbro i den sydlige ende af lystbådehavnen.

Normalt gode parkeringsmuligheder, men der kan forekomme parkeringsproblemer.

Ingen overnatningsmuligheder.

Vand og toiletter på havnen.

Proviand: Ingen proviantmuligheder.

Jyllinge Kajakklub

Isætning fra kajakbro i den nordlige ende af lystbådehavnen.

Gode parkeringsmuligheder.

Overnatningsmuligheder ved henvedelse til havnefogeden.

Vand og toiletter på havnen.

Proviand: Indkøbscentret ca. 1000 meter (på vejen til havnen).

Frederikssund

Isætning fra stranden ca. 50 meter nord for kiosken ved Frederikssundbroen.

Der må ikke parkeres ved kiosken.

Proviand: Ingen proviantmuligheder.

Proviandmuligheder ved havnen (Føtex).

Skallehavnen Marbæk

Isætning fra stranden ca. 1000 meter syd for lystbådehavnene i Frederikssund. For enden af Østersvej.

Der må ikke parkeres ved stranden, men der er offentlig parkering uden gebyr ca. 100 meter før stranden.

Proviand: Ingen proviantmuligheder.

Frederiksværk Kajakklub

I den nordlige ende af lystbådehavnen. Isætning fra kajakbro.

Gode parkeringsmuligheder.

Overnatningsmuligheder ved Kajakklubben.

Vand og toiletter på havnen og ved kajakklubben.

Proviand: Indkøbscenter ca. 1000 meter (på vejen til havnen).

Roskilde Fjord nord

Kulhuse

Isætning fra sandstrand vest for færgemolen.

Gode parkeringsmuligheder.

Vand og toiletter på kroen.

Overnatning på shelterpladsen ca. 50 meter øst for kroen plads 12. eller på stejlepladsen.

Proviand: Nærmeste supermarker (Brugsen) ca. 2000 meter. Kiosk ved kroen.

Sølager

Isætning fra strand ved færgemolen.

Rimelige parkeringsmuligheder.

Overnatning på campingpladsen ca. 150 meter fra færgemolen.

Intet vand og ingen toiletter.

Proviand: Begrænset udvalg på campingpladsen.

Hundested

Ca. 1000 meter syd for Hundested Havn mellem Hundested og Lynæs. Fra roklubbens areal. Isætning fra kajakbro. Gode parkeringsmuligheder uden gebyr.

Overnatning på roklubbens arealer.

Proviand: I byen ca. 1000 meter.

Hundested Havn

Det er også muligt at sætte ud fra badestranden lige nord for færgehavnen (Hundested – Rørvig færgen).

Lidt besværlig udsætning.

Gode parkeringsmuligheder.

Proviand: I byen ca. 500 meter



Udgangssteder ved Sejerøbugten

Hvor er det godt at starte en kajaktur

Havnsø

Havnsø Havn

I den vestlige side af havnenearealet. Isætning fra stranden ud for Havnsø Hotel. Meget fine aflæsnings og parkeringsforhold. Efter aflæsning skal bilerne køres ud på parkeringsarealet, hvor der er gebyrfri parkering.

Vand og toiletter på havnen.

Proviant: Nærmeste supermarker i byen ca. 50 meter.

Høve strand

Neden for Høve Stræde ligger Høve Camping inde i skoven og ud mod stranden. Kør ind forbi Høve Camping og fortsæt frem til bommen ud til stranden, hvor bådlaugget har sin rampe. Der er kort til stranden, som er meget fin at sætte ud fra. Gebyrfri parkering.

Vand og toiletter på campingpladsen.

Proviant: Nærmeste supermarker i Høve og Asnæs.

Sjællands Odde

Overby Sjællands Odde

Efter Ebbeløkke Bakke, hvor rute 21 kommer helt ud til Kattegat er der flere gode parkeringspladser. Kør ind ved den gamle tjæregryde, hvor fiskerne tjærede deres garn i gamle dage, her kan parkeres til en tur langs kysten. Skal ture være rundt om Sjællands Odde, et det bedst at køre over og sætte ud i Sejerøbugten. Syd for Tjæregryden er vejen "Stenager" hvor man kan køre helt ud til Sejerøbugten, hvor kajakkerne kan pakkes og sættes i vandet, derefter køres over til Tjæregryden, hvor der parkeres til man atter kommer frem til bilerne. Bilerne kan ikke holde for enden af "Stenager". Den modsatte vej run om Sjællands Odde kan give problemer med at lægge ind til "Stenager", hvis man ikke benytter en GPS.

Proviant: Nærmeste supermarker i byen ca. 250 meter mod Ebbeløkke Bakke.

GPS Tjæregryden: N 55° 57,648'
Ø 11° 26,236'

Eller Stenager: N 55° 56,979'
Ø 11° 26,391'

Odden fiskerihavn

Det er også muligt at sætte kajakken i vandet ved Odden Havn. Sæt kajakken i vandet ved lystbådehavnens slæbested, hvor der er gebyrfri parkering. Turen kan både gå mod Gniben eller med Ebbeløkke. Vand bad og toiletter på havnen.

Proviant: Der er flere proviantmuligheder i Odden by Brugsen ca 500 meter.



Over alt langs kysterne kan stenene langs stranden sætte sine aftryk på kajakkerne og Isefjorden er ingen undtagelse.